

Rapport
D'ACTIVITÉ
2021



SOMMAIRE

- 6 | Édito
- 8 | Présentation du territoire et de l'intercommunalité
- 16 | Temps forts de l'année 2021

Pôle 1 Aménagement et Transition écologique

- Assainissement collectif non collectif | 20
- Gestion des déchets | 24
- Habitat | 26
- Urbanisme | 28
- Service technique mutualisé | 30
- SIG | 32
- Transition écologique | 34



Pôle 2 Attractivité du territoire

- Communication | 38
- Culture | 40
- Développement économique | 42
- Réseau des Bibliothèques | 44
- Tourisme | 46
- Vendée Vitrail | 48



Pôle 3 Ressources

- 52 | Accueil
- 54 | Commande publique
- 58 | Finances
- 64 | Informatique
- 66 | Ressources humaines

Pôle 4 Solidarité Familles

- 68 | Aire des gens du voyage
- 69 | Transport scolaire
- 70 | Éducation routière
- 72 | Enfance - jeunesse - parentalité
- 74 | Espace Aqualudique
- 76 | Prévention seniors
- 78 | Relais Petite Enfance
- 80 | Santé

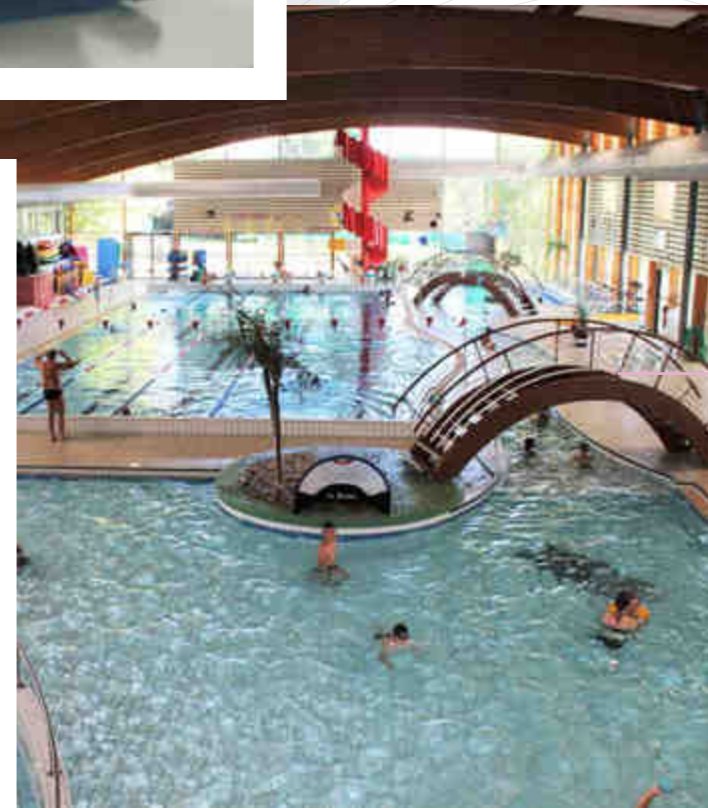

Édito



Guillaume JEAN,
Président du
Pays de Mortagne



“

Comme chaque année, notre rapport d'activité dresse le compte-rendu de l'activité du Pays de Mortagne au cours de l'année 2021. Cela permet de souligner le travail de nos agents et de communiquer sur des aspects souvent méconnus des actions du Pays de Mortagne. Au terme de la première année complète de ce nouveau mandat, je souhaite également insister sur le travail mené par les élus au sein des quatre commissions. Cette dualité entre agents et élus, spécificité des services publics est une grande richesse et nous sommes ravis de voir que cette co-construction porte ses fruits au quotidien.

Cette année a vu la mutualisation des services informatique des communes devenir pleinement effective avec la réflexion sur sa structuration qui s'est concrétisée en 2022. Ce fonctionnement permet une plus grande efficacité des agents et, au final, un service public plus efficace pour les habitants de nos communes.

Bien qu'encore marquée par la crise sanitaire, cette année a également permis le retour, progressivement, des événements culturels avec, entre autres, les dix ans de Bouge ton Bocage à Chanverrie. L'absence de ces rendez-vous les années précédentes nous a montré à quel point ils étaient essentiels pour la vie de nos habitants et le dynamisme de nos communes.

Pour ce qui est de l'aide apportée aux communes, cette année encore, c'est plus de cinq millions d'euros qui ont été versés par le Pays de Mortagne à ses communes. Cela représente plus de 170€ par habitants.

L'année 2021 a été, enfin, une année de stabilité avec un travail de réflexion et de construction sur de nombreux projets de mandat qui seront mis en œuvre dans les années qui viennent afin de toujours mieux répondre à notre mission de service auprès de nos habitants et de nos communes. ”

Présentation DU TERRITOIRE



28 000
habitants

11
communes



24 000
hectares



2 000
entreprises

4%
de chômage

500
associations

11 communes, un territoire, des habitants

Territoire d'articulation au carrefour de 4 départements (Vendée, Deux-Sèvres, Loire-Atlantique et Maine-et-Loire), **le Pays de Mortagne bénéficie d'un environnement favorable, à la croisée des espaces ruraux et urbains.**

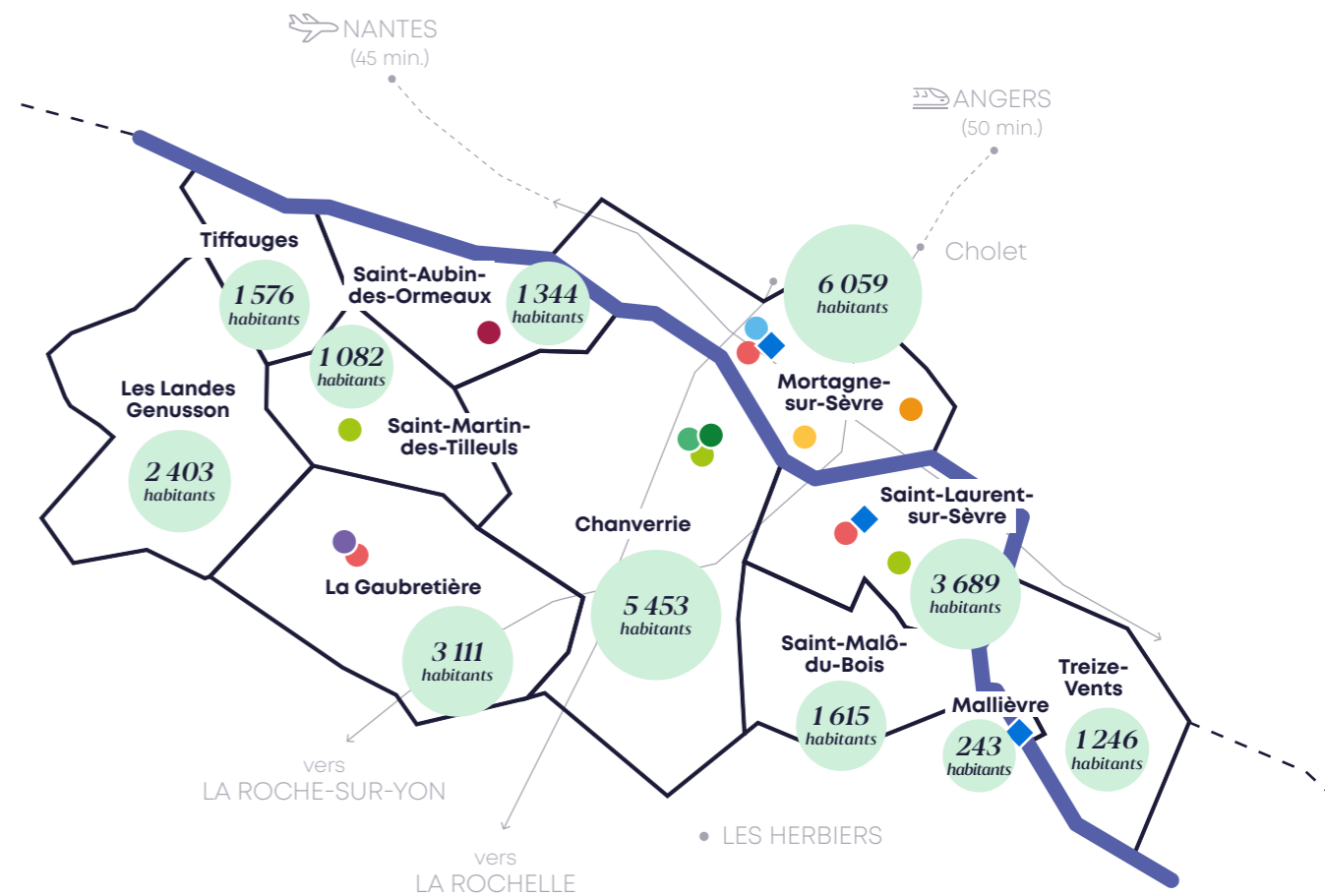

Siège
Pôle du Landreau
21 rue Johannes Gutenberg
La Verrie - 85130 CHANVERRIE

Déchetteries
Pôle du Landreau
21 rue Johannes Gutenberg
La Verrie - 85130 CHANVERRIE

Le Grand Bois Chabot
85290 SAINT-LAURENT-SUR-SÈVRE

Les Quatres Routes
85130 SAINT-MARTIN-DES-TILLEULS

Espace Aqualudique
Avenue du Chaintreau
85290 MORTAGNE-SUR-SÈVRE

Vendée Vitrail
Place de l'Église Saint-Hilaire
85290 MORTAGNE-SUR-SÈVRE

Maisons de Santé
68, rue de la Caillère
85290 SAINT-LAURENT-SUR-SÈVRE

2, rue Mozart
85290 SAINT-LAURENT-SUR-SÈVRE

1 bis, rue du Drillais
85130 LA GAUBRETIÈRE

Points Information Tourisme
Place des Tisserands
85590 MALLIÈVRE

2, avenue de la gare
85290 MORTAGNE-SUR-SÈVRE

Place Grignon de Monfort
85290 SAINT-LAURENT-SUR-SÈVRE

Aire des gens du voyage
Saint-Philibert
85290 MORTAGNE-SUR-SÈVRE

Service technique mutualisé
6, route de la Verrie
85130 SAINT-AUBIN-DES-ORMEAUX

Gestion des déchets
Pôle du Landreau
La Verrie - 85130 CHANVERRIE

Château de Landebaudière
Rue du Commandant Sauvageot
85130 LA GAUBRETIÈRE

L'intercommunalité

Le Pays de Mortagne est doté par la loi de différentes compétences, auxquelles s'ajoutent au fil des années des compétences transférées pour mutualiser les moyens et/ou développer de nouveaux services sur le territoire. Depuis sa création, le Pays de Mortagne exerce des compétences qui se sont enrichies avec la conduite de certains projets voulus et portés par les élus.

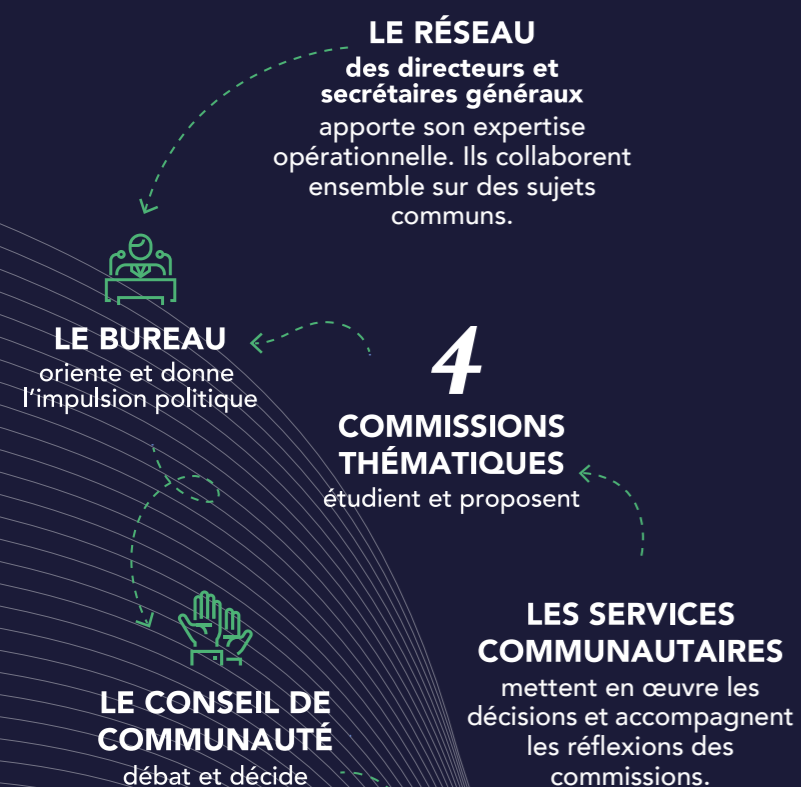

Présentation du bureau

Le bureau est l'organe exécutif. Il est composé du Président et des 10 Maires du territoire dont 7 Vice-Présidents. Chaque Vice-Président est chargé de suivre les actions d'un ou plusieurs domaines de compétences. **Le bureau se réunit environ deux fois par mois pour préparer les sujets et les orientations qui seront présentés en Conseil de Communauté.**



Guillaume JEAN

Président

Maire de Mallièvre



Jean-François FRUCHET

1^{er} Vice-Président en charge de l'Aménagement et la Transition écologique

Maire de Chanverrie



Guy GIRARD

6^{ème} Vice-Président en charge de l'Économie

Maire des Landes-Genusson



Hervé BRÉJON

2^{ème} Vice-Président en charge des Ressources

Maire de Saint-Aubin-des-Ormeaux



Éric COUDERC

7^{ème} Vice-Président en charge de la Culture

Maire de Saint-Laurent-sur-Sèvre



Alain BROCHOIRE

3^{ème} Vice-Président en charge de la Solidarité et des Familles

Maire de Mortagne-sur-Sèvre



Alain LANDREAU

Membre du bureau

Maire de Saint-Martin-des-Tilleuls



Marcel BROSSET

4^{ème} Vice-Président en charge de l'Attractivité du territoire

Maire de Tiffauges



Nicole BEAUFRETON

Membre du bureau

Maire de Treize-Vents



Marie-Thérèse PLUCHON

5^{ème} Vice-Présidente en charge des Finances

Maire de La Gaubretière



Arnaud PRAILE

Membre du bureau

Maire de Saint-Malô-du-Bois



Conseil de Communauté

Le Conseil de Communauté est l'**organe délibérant**. Il comprend 36 conseillers communautaires qui prennent les décisions relatives à l'exercice des compétences. Ils **délibèrent sur les grands projets, les affaires courantes et votent les budgets**.

Jean-François FRUCHET
Chanverrie

Florence BORDERON
Chanverrie

Loïc CHEVALIER
Chanverrie

Gérard DOUMENC
Chanverrie

Myriam POIRIER
Chanverrie

Nadine ROUTHIAU
Chanverrie

Olivier ROY
Chanverrie

Marie-Thérèse PLUCHON
La Gaubretière

Anthony GUÉRIN
La Gaubretière

Bruno LANDREAU
La Gaubretière

Marie-Odile SUREAU
La Gaubretière

Guy GIRARD
Les Landes-Genusson

Raphaël CHIRON
Les Landes-Genusson

Émilie PIFTEAU
Les Landes-Genusson

Guillaume JEAN
Mallièvre

Alain BROCHOIRE
Mortagne-sur-Sèvre

Évelyne ANNEREAU
Mortagne-sur-Sèvre

Philippe MASSÉ
Mortagne-sur-Sèvre

Françoise RETAILLEAU
Mortagne-sur-Sèvre

Laurence ROMPION
Mortagne-sur-Sèvre

Damien ROY
Mortagne-sur-Sèvre

Olivier SOURICE
Mortagne-sur-Sèvre

Hervé BRÉJON
Saint-Aubin-des-Ormeaux

Sylvia BOULLAUD
Saint-Aubin-des-Ormeaux

Éric COUDERC
Saint-Laurent-sur-Sèvre

Benoît BREBION
Saint-Laurent-sur-Sèvre

Nadia GIRARDEAU
Saint-Laurent-sur-Sèvre

Marie-Noëlle HERSANT
Saint-Laurent-sur-Sèvre

Arnaud PRAILE
Saint-Malô-du-Bois

Sonia LAVAUD
Saint-Malô-du-Bois

Alain LANDREAU
Saint-Martin-des-Tilleuls

Chantal BRETIN
Saint-Martin-des-Tilleuls

Marcel BROSSET
Tiffauges

Béatrice LANDREAU
Tiffauges

Nicole BEAUFRETON
Treize-Vents

Laurent WERTH
Treize-Vents

Les chiffres clés

6
Conseils de
Communauté

10
bureaux

162
délibérations

26
commissions

Compétences

Territoire d'attractivité, le Pays de Mortagne connaît de profondes mutations liées à l'arrivée de nouvelles populations. À cela se sont ajoutés des besoins liés à **l'évolution des modes de vie des habitants du territoire**. Le Pays de Mortagne agit quotidiennement au service de ses habitants, des communes qui la composent et des entreprises implantées sur son territoire. Elle intervient de manière significative dans divers domaines.

Compétences obligatoires



Aménagement de l'espace, PLU/H et SCOT



Collecte et traitement des déchets des ménages



Développement économique et gestion ZAE



Gestion de l'aire d'accueil des gens du voyage



Gestion des Milieux Aquatiques et Prévention des Inondations



Promotion du tourisme



Eau



Assainissement des **eaux usées** (assainissement collectif, non collectif)

Compétences supplémentaires

- **Action sociale** d'intérêt communautaire
- Construction, entretien et fonctionnement **d'équipements culturels et sportifs** d'intérêt communautaire
- **Maison de services au public**
- Politique du **logement et du cadre de vie**
- Protection et mise en valeur de **l'environnement**
- **Voirie pour la conduite d'actions** communautaires
- **Développement de l'accueil touristique**
- **Actions en faveur de l'emploi** et de la formation
- **Communications électroniques**
- **Enseignement musical** et danse aux élèves des écoles
- **Enfance et famille** (Relais Petite Enfance)
- Enseignement de la **natation**
- **Gestion des eaux pluviales urbaines**
- **Organisation de la mobilité**
- **Organisation et mise en place d'actions jeunesse** de caractère intercommunal
- Organisation de **manifestations culturelles**
- **Organisation de spectacles** culturels à destination des élèves scolarisés en Cycle 1
- Réseau des **Bibliothèques**
- **Santé** (gestion des Maisons de Santé pluridisciplinaires, schéma territorial de santé)
- **Secours** et protection incendie
- Sensibilisation à la **sécurité routière**
- **Transport scolaire**

Organisation des services

Pour mettre en œuvre sa politique communautaire, le Pays de Mortagne dispose de services de proximité.

En 2021, 87 agents sont au service de la population. La direction générale, sous l'autorité du Président, coordonne l'action des services répartis en 4 pôles.



Organigramme

Président

Collaborateur de cabinet

Direction générale

Secrétariat général



Pôle

Aménagement et Transition écologique

Assainissement collectif et non collectif
Gestion des déchets
Transition écologique
Gestion du patrimoine
Habitat et urbanisme
Réseau des eaux pluviales
Service technique mutualisé
Service technique gestion des bâtiments
Système d'Information Géographique



Pôle

Ressources

Administration générale
Commande publique
Finances
Informatique
Ressources humaines



Pôle

Attractivité du territoire

Communication
Culture
Développement économique
Écologie Industrielle et Territoriale
Pôle Landebaudière
Réseau des Bibliothèques
Tourisme
Vendée Vitrail



Pôle

Solidarité Familles

Aire des gens du voyage
Éducation routière
Espace Aqualudique
Petite enfance - RPE
Prévention seniors
Santé
Transport scolaire

Temps forts

2021

Lundi 18 janvier

Ouverture du centre de vaccination Nord Vendée.



Lundi 1^{er} février

Ouverture du guichet habitat.



Lundi 18 mars

Le spectacle "Va ma Lise" présenté aux maternelles.

Lundi 22 avril

Des animations au grand air pour les seniors pendant la crise sanitaire.



Samedi 12 et dimanche 13 juin

Les jardins partagés du Pays de Mortagne à l'honneur.

Lundi 19 mai

Don de vélos aux salariés de Ratureau Apple Shoes, des entreprises locataires au château de Landebaudière et de la matériauthèque à La Gaubretière.

Jeudi 8 et vendredi 9 juillet

Des matinées de lectures pour les enfants avec Partir en livre.



Vendredi 2 juillet

Inauguration de la première matériauthèque de Vendée, à La Gaubretière.



Jeudi 15 juillet

Des animations touristiques tout l'été.



Samedi 4 et dimanche 5 septembre

Le dixième anniversaire du festival Bouge ton Bocage.



Jeudi 23 et vendredi 24 septembre

Mise en place du Plan Local Unique Santé Social (PLUSS), ateliers de réflexion entre professionnels de santé et du social ainsi que les élus.

Mercredi 13 octobre

Une trentaine d'entreprises participent au petit déjeuner du Développement économique.



Mercredi 20 octobre

Le Pays de Mortagne, première Communauté de Communes de France à obtenir la distinction « Territoire de Villes et Villages Étoilés ».

Samedi 11 décembre

Inauguration de la première centrale photovoltaïque citoyenne du territoire.



PÔLE

Aménagement et Transition écologique

1. Assainissement collectif



ASSAINISSEMENT

Depuis 2019, le service Assainissement collectif et non collectif assure la gestion du réseaux des eaux usées et des eaux pluviales urbaines sur l'ensemble du territoire. Il accompagne et conseille également les usagers sur l'installation, l'entretien ou la réhabilitation de leur installation d'assainissement non collectif.



Améliorer la qualité du rejet dans le milieu récepteur.



Garantir la salubrité publique.



Apporter un service identique à chaque abonné du territoire.

RÉTROSPECTIVE 2021

○ **Poursuite de l'harmonisation de la politique tarifaire** à l'échelle du territoire.

○ **Engagement dans une démarche de gestion intégrée** des eaux pluviales.

○ **Les réalisations de 2021 :**

Aérateurs sur la lagune du Landreau à CHANVERRIE,

rue du Bosquet, rue de la Lande à CHANVERRIE,

rue Jeanne d'Arc aux LES LANDES-GENUSSON,

rue de la Versenne et le Couraud à SAINT-AUBIN-DES-ORMEAUX,

impasse Louis-Joseph Biton et rue Maréchal de Lattre de Tassigny à SAINT-LAURENT-SUR-SÈVRE,

impasse de Tempyre à SAINT-MALÔ-DU-BOIS,

rue de la Colonne, rue des écoles, rue de la Poste, rue vieille fontaine à TREIZE-VENTS.

PERSPECTIVES 2022

○ **Poursuite de l'harmonisation** de la politique tarifaire à l'échelle du territoire.

○ **Réalisation d'un schéma directeur** à l'échelle du territoire.

○ **Tarifification d'extension et/ou de réhabilitation** de réseaux eaux usées et/ou eaux pluviales.

○ **Poursuite des travaux** de mise en séparatif du réseau eaux pluviales et eaux usées.

○ **Lancement de la construction** de la station d'épuration à Chanverrie.

22 demandes de branchement

pour des raccordements au réseau d'assainissement eaux usées et/ou eaux pluviales.

Dépenses et recettes

Dépenses réelles du service :

1246800€

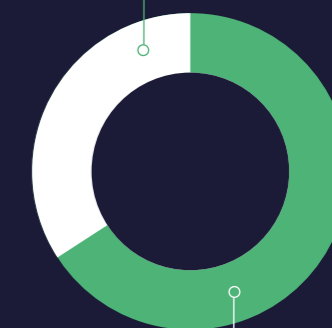

Recettes réelles du service :

2414800€

2. Assainissement non collectif

RÉTROSPECTIVE 2021

- **Aide financière** pour la réhabilitation des installations d'assainissement non collectif (IANC).
- **Nouvelle campagne de contrôle** pour les IANC non conformes suite à une vente immobilière ou avec obligation de travaux lors de la dernière campagne de contrôle.
- **244 contrôles réalisés en 2021** dont **71** dans le cadre d'une remise aux normes.
- **39 réhabilitations** des IANC ont reçu une aide financière par le Pays de Mortagne, représentant un total de **41 471 €**.

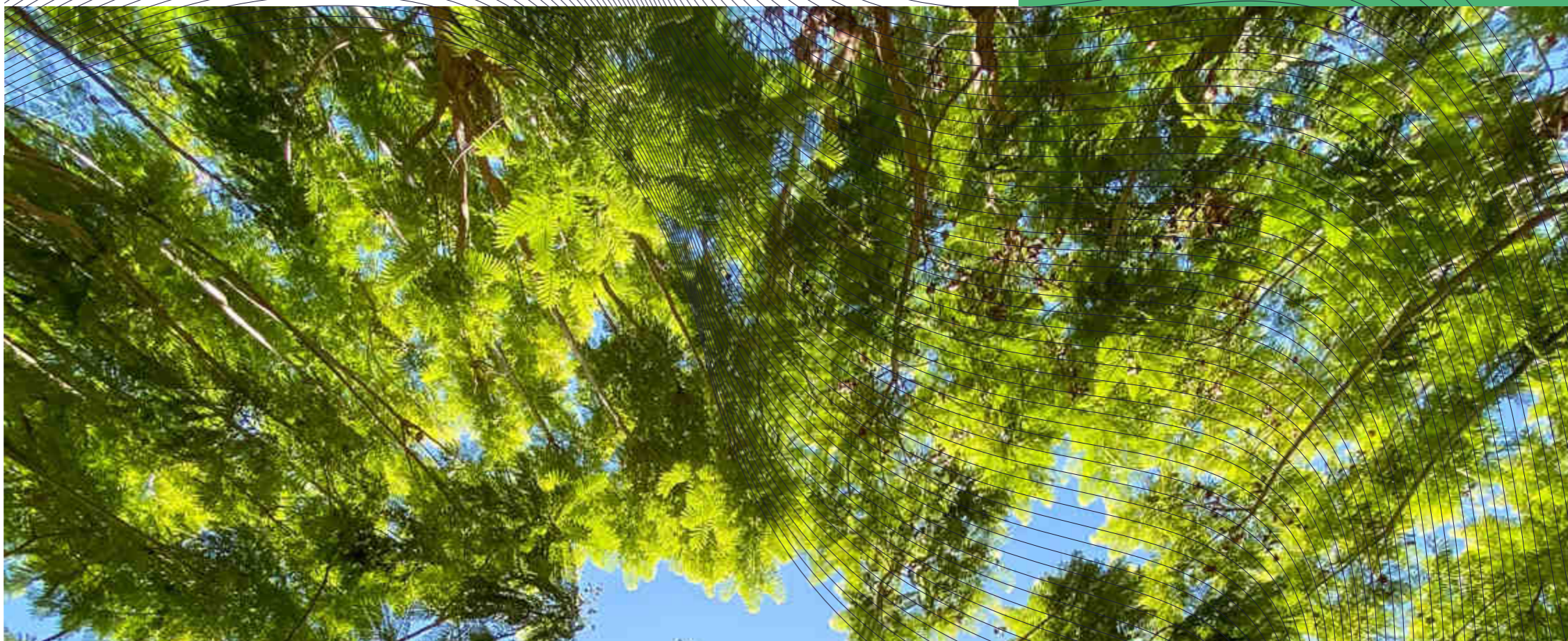

PERSPECTIVES 2022

- **Renforcer les contrôles** sur les installations non conformes afin d'agir sur la qualité du rejet dans le milieu naturel.



Au 31 décembre 2021

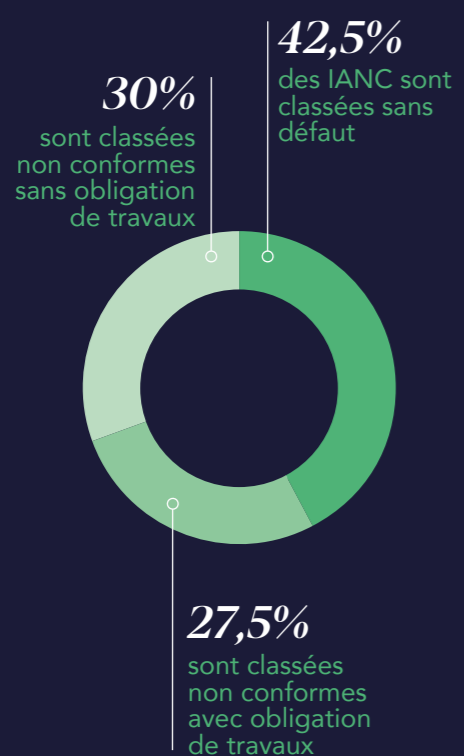



Gestion des DES DÉCHETS

Depuis 1996, le Pays de Mortagne a mis en place différentes actions pour diminuer la quantité d'ordures à enfouir : la mise en service des déchetteries, l'introduction de la collecte sélective, l'incitation à la pratique du compostage, la mise en place de la redevance incitative.

RÉTROSPECTIVE 2021

- **Aménagement** dans le nouveau bâtiment du service en septembre 2021.
- **Installation et déploiement des sondes** de détection du taux de remplissage sur les conteneurs de collecte sélective.
- **Changement de centre de transfert** (passage de BRANGEON Cholet à TRIVALIS La Boissière de Montaigu).
- **Recrutement d'un agent de collecte** supplémentaire pour répondre au changement de centre de transfert et à la hausse des tonnages.
- **Réflexion sur l'identification** des sacs jaunes.

PERSPECTIVES 2022

- **Définition des axes de travail** avec les élus pour réduire le tonnage des ordures ménagères et des emballages.
- **Inauguration et portes ouvertes** du nouveau bâtiment du service.
- **Réalisation des travaux** pour le renouvellement des Points d'Apport Volontaire des nouveaux conteneurs semi-enterrés verre et papier à Chanverrie et Mortagne-sur-Sèvre.
- **Acquisition de sacs jaunes à code barre** et de matériel permettant l'identification du propriétaire des sacs jaunes.
- **Renouvellement du marché d'exploitation** des 3 déchetteries du territoire.
- **Renouvellement de l'identification des bennes** dans les déchetteries.

1^{ère} collectivité de Vendée

avec le poids le plus bas d'ordures ménagères : **77 kg/an/habitant**

Déchets collectés en tonnes

12 770

dont

2 227
tonnes d'ordures ménagères

1 165
tonnes d'emballages recyclables





HABITAT

Le Pays de Mortagne accompagne les habitants du territoire dans la rénovation énergétique des logements et l'adaptation au vieillissement. Pour cela, le service Habitat renseigne, conseille et apporte une aide technique et financière.

RÉTROSPECTIVE 2021

- **Ouverture du guichet habitat**
le 1^{er} février : lieu d'information pour les projets de rénovation et programme d'aides financières pour les travaux d'amélioration de l'habitat.
- **Recrutement d'un agent à mi-temps**
pour orienter les habitants vers le bon conseiller en fonction du type de travaux envisagés.
- **Mise en place d'un marché de prestation de service** pour recruter deux structures de conseils en matière de travaux d'amélioration de l'habitat: Hatéis Habitat et Elise.

632 ménages
rencontrés lors de 126
permanences tenues au
siège du Pays de Mortagne.

**265
ménages aidés.**

291 000 €

d'aides engagées par la
Communauté de Communes

correspondant à

3 107 000 €

de travaux réalisés sur le territoire
par des entreprises locales.



PERSPECTIVES 2022

- **Intensifier la communication**
du dispositif.
- **Calibrage du programme d'aides**
en fonction des bilans des années
2021 et 2022.
- **Réalisation d'un petit déjeuner avec
les professionnels du bâtiment** pour
présenter le dispositif et les sensibiliser
à l'utilisation de matériaux biosourcés.



URBANISME

Le Pays de Mortagne a adopté son Plan Local d'Urbanisme intercommunal et de l'Habitat (PLUiH). Ce document, unique aux 11 communes, agit sur la préservation des espaces et construit le projet d'aménagement et de développement du territoire pour les dix prochaines années. Ce PLUiH définit les règles que chacun devra respecter demain pour tout projet de construction, en déterminant les droits à construire de chaque parcelle, qu'elle soit publique ou privée. C'est la nouvelle référence juridique pour toutes les demandes de travaux, à travers son règlement et son plan de zonage.

RÉTROSPECTIVE 2021

- **Mise en place progressive de la dématérialisation** : réception et instruction des autorisations d'urbanisme (permis d'aménager, permis de démolir, permis de construire, déclaration préalable et certificat d'urbanisme opérationnel) par voie dématérialisée ainsi que la consultation des services (Sydev, Vendée Eau...). Évolution du logiciel d'instruction pour prendre en compte ces évolutions.
- **Préparation des modifications des Aires de Mise en Valeur de l'Architecture et du Patrimoine (AVAP)** de Mortagne-sur-Sèvre et Mallièvre et de l'élaboration du Plan de Valorisation de l'Architecture et du Patrimoine (PVAP) de Tiffauges.
- **Lancement procédure** de modification du Plan Local d'Urbanisme intercommunal (PLUi).

PERSPECTIVES 2022

- **Suite de la procédure de dématérialisation** : raccordement du logiciel d'instruction à la plateforme dématérialisée de l'État afin de permettre le partage des dossiers entre tous les acteurs de la chaîne d'instruction (services consultés, contrôle de légalité, services fiscaux...). Accompagnement des communes et pétitionnaires dans le processus de dématérialisation.
- **Lancement de l'évaluation du Schéma** de Cohérence Territorial du Pays du Bocage Vendéen.
- **Achèvement de la procédure de modification du PLUi** et lancement de deux procédures de révision allégée du PLUi.
- **Finalisation des procédures de modification des AVAP** de Mortagne-sur-Sèvre et Mallièvre ainsi que de l'élaboration du PVAP de Tiffauges.
- **Évaluation du PLUiH** : bilan des actions habitat à mi-parcours.

En chiffres

7 permis
d'aménager

453 permis
de construire

868 déclarations
préalables

843 certificats
d'urbanisme

2153
dossiers





Service technique **MUTUALISÉ**

Depuis 2017, les communes du Pôle Ouest, (La Gaubretière – Tiffauges) rejointes ensuite par Saint-Aubin-des-Ormeaux et Saint-Martin-des-Tilleuls, ont uni leurs services techniques pour créer un service commun piloté par l'intercommunalité. Les 14 agents interviennent sur deux pôles de compétences : les espaces verts, le bâtiment et la voirie.

RÉTROSPECTIVE 2021

- Arrivée d'un nouveau responsable du service.
- Recrutement d'un apprenti.
- Mise en place d'outil de suivi des demandes d'intervention des communes.

PERSPECTIVES 2022

- Réalisation d'un diagnostic des espaces verts à traiter à l'échelle des 4 communes.
- Réalisation d'un diagnostic des bâtiments à l'échelle des 4 communes.
- Investissement des 4 communes pour renouveler le matériel du service : **250 000 €.**





SIG

Un Système d'Information Géographique (SIG) est conçu pour recueillir, stocker, traiter, analyser, gérer et présenter tous les types de données spatiales et géographiques. L'objectif central du SIG intercommunal est d'être un outil de gestion pour la mise en œuvre et le suivi des politiques et projets intercommunaux (gestion du cadastre, des aménagements du territoire).

RÉTROSPECTIVE 2021

- **Application espaces verts** : mise à jour des espaces verts des Zones d'Activités Économiques (ZAE).
- **Mise à jour** de l'Observatoire des ZAE.
- **Marché des espaces verts des ZAE** en lien avec le service Développement économique et création du guide des ZAE.
- **Administration des bases de données** (urbanisme, cadastre, réseaux...).
- **Formation des agents et des élus** au SIG Géo Cadastre.
- **Géoréférencement des espaces verts** de la commune de Chanverrie.

100 cartes
thématiques
réalisées



PERSPECTIVES 2022

- **Réception des données du Plan de Corps de Rue Simplifié** et du géoréférencement du réseau EU (La Gaubretière, Chanverrie, Les Landes-Genusson, Mallièvre, Saint-Aubin-des-Ormeaux, Saint-Laurent-sur-Sèvre, Saint-Malô-du-Bois, Saint-Martin-des-Tilleuls, Tiffauges, Treize-Vents), prévu dans le cadre de la DSP Assainissement collectif.
- **Indicateur de consommation** de foncier pour le bilan de SCOT.
- **Lancement d'un marché** pour l'entretien des hydrants.
- **Mise en place de la Base Adresse Régionale (BAR).**
- **Animation du projet espaces verts** en lien avec les services techniques communaux.
- **Administration des bases de données** (urbanisme, cadastre, réseaux...).
- **Création des plans** des randonnées touristiques du territoire.



Transition ÉCOLOGIQUE

La politique de développement durable s'articule autour de 4 grandes thématiques : l'énergie, l'alimentation, la mobilité et la participation citoyenne. Le Pays de Mortagne s'appuie sur son Plan Climat Air Energie Territorial (PCAET), son Projet Alimentaire Territorial (PAT) et leurs plans d'actions respectifs pour mettre en œuvre cette politique.

RÉTROSPECTIVE 2021

- **Obtention de la labellisation « Villes et Villages Étoilés »** pour 7 communes et distinction « Territoire de Villes et Villages Étoilés » pour le Pays de Mortagne.
- **Accompagnement du SyDEV** (Syndicat Départemental d'Énergie de Vendée) pour établir un bilan énergétique de l'ensemble du patrimoine bâti communal et intercommunal.
- **Mesurage du radon** dans les Établissements Recevant du Public et dans les lieux de travail des agents.
- **Mise en service de la centrale photovoltaïque** citoyenne implantée sur la toiture du nouveau bâtiment du service Gestion des déchets.
- **Acquisition de véhicules à faibles émissions de CO₂** : un véhicule léger et un véhicule léger utilitaire fonctionnant au Gaz Naturel pour Véhicules (GNV).
- **Lancement d'une démarche expérimentale** pour faire émerger des solutions de mobilités rurales.
- **Lancement de la démarche « Territoires Pilotes Transmission »** pour faciliter la transmission des exploitations agricoles.
- **Animations scolaires sur l'éducation au goût** et à la diversité alimentaire auprès de 4 classes de CM1-CM2 (88 élèves).
- **Formation auprès du personnel de restauration collective** sur la cuisine alternative et évolutive (7 stagiaires).
- **Organisation d'ateliers** de sensibilisation à l'éco-jardinage.
- **Accompagnement d'un restaurant collectif** dans la lutte contre le gaspillage alimentaire.
- **Lutte contre les nuisibles** : destruction de **100 nids** de frelons asiatiques, piégeage de **1 800 ragondins** et **20 rats musqués**.

PERSPECTIVES 2022

- **Diminution et harmonisation des temps d'éclairage** des candélabres publics dans toutes les Zones d'Activités Économiques.
- **Installation d'une ombrière photovoltaïque** au siège du Pays de Mortagne.
- **Création d'une société de projets avec Vendée Énergie** pour développer des unités de production d'énergies renouvelables.
- **Finalisation de la démarche expérimentale** visant à faire émerger des solutions de mobilités rurales.
- **Mise en œuvre des actions** pour faciliter la transmission des exploitations agricoles.
- **Animations auprès des scolaires** sur l'éducation au goût et à la diversité alimentaire.
- **Accompagnement de plusieurs établissements de restauration collective** dans la mise en place de la loi EGalim et l'intégration de produits locaux.
- **Lancement du diagnostic de la filière forêt/bois** à l'échelle du Pays du Bocage Vendéen.
- **Plantations de haies** en collaboration avec le Conseil Départemental.
- **Lancement du programme d'actions** visant à la reconquête de la qualité de l'eau du ruisseau du Blanc par l'EPTB de la Sèvre Nantaise.



PÔLE

Attractivité du territoire



COMMUNICATION

Le service communication conçoit et coordonne l'ensemble des actions de communication interne et externe pour l'ensemble des services du Pays de Mortagne. Il a pour objectif de garantir l'image et promouvoir les actions du Pays de Mortagne à travers divers supports :

- **Le site internet** www.paysdemortagne.fr
- **Les réseaux sociaux** (Facebook, LinkedIn, Instagram, Youtube)
- **Les publications / imprimés** (lettres d'information, flyers, dépliants, affiches...)
- **L'organisation d'événementiels**
- **La presse**

RÉTROSPECTIVE 2021

- **Déploiement de la nouvelle charte graphique du Pays de Mortagne :** papeterie, signalétique, supports événementiels et promotionnels, site internet, supports de communication des services...
- **Refonte de la lettre d'information du Pays de Mortagne :** nouveau nom « Le Mag' », nouvelle ligne éditoriale, plus de témoignages et de rencontres avec des acteurs du territoire et plus d'interactions entre les articles papiers et le contenu numérique (lien avec des contenus vidéos et numériques via des QR code).
- **Renforcement de la stratégie digitale** avec la création de contenus vidéos. Achat de matériel vidéos et acquisition de l'outil de création de vidéos en ligne Play Play.
- **Création de la page Instagram** @paysdemortagne.
- **Réalisation de reportages photos** (Bouge ton Bocage, Zone d'Activités Économiques, bibliothèques, tourisme...).

En chiffres

4 Mag'
par an distribués aux
12 000 foyers du territoire

200 visites / jour
sur le site internet
www.paysdemortagne.fr

2 100 abonnés
sur Facebook

450 abonnés
sur Instagram

1 800 abonnés
sur LinkedIn

80 supports
réalisés pour les différents
services

50 communiqués
de presse

PERSPECTIVES 2022

- **Poursuite** du déploiement de la nouvelle charte graphique.
- **Garantir l'image** de la collectivité à travers les supports (imprimés et multimédias).
- **Développement de la communication interne :** création de supports internes (lettre d'information interne, kit de l'agent...), mise en place d'actions de cohésion et bien-être au travail pour les agents.
- **Réflexion sur la mise en place d'un Portail Citoyen** pour faciliter les démarches en ligne des habitants : commencer une étude des besoins en lien avec le service Informatique.
- **Création d'une vidéo** institutionnelle du Pays de Mortagne et mise à disposition des rushes pour les communes.



CULTURE

Le Pays de Mortagne met en œuvre une politique culturelle participant au développement du territoire, qu'elle souhaite pérenniser autour des objectifs suivants :

- **Soutenir le développement** d'une offre culturelle diversifiée, sur l'ensemble du territoire
- **Développer une offre éducative et divertissante** sur tout le territoire
- **Donner le goût** des pratiques culturelles
- **Développer les actions envers tous** : un maillage territorial culturel de proximité ; la culture pour favoriser le lien social.
- **Renforcer le lien et la coopération** avec les communes, les associations et les habitants.

RÉTROSPECTIVE 2021

Au-delà de la poursuite de l'action opérationnelle du service Culture, l'accent a été mis sur :

- **Le maintien ou le report des interventions musique et danse en milieu scolaire malgré le contexte sanitaire** : **74 classes** ont bénéficié de ce dispositif au cours de l'année scolaire 2020-2021.
- **Le maintien de l'action culturelle en direction des classes du Cycle 1 avec la programmation du spectacle Va Ma Lise en version classe dans les écoles** : **36 représentations** pour 1100 élèves.
- **La mise en place d'une saison culturelle estivale et itinérante dans les communes** : L'organisation de la 10^{ème} édition du festival Bouge ton Bocage les **4 et 5 septembre à Chanverrie avec plus de 3 200 spectateurs.**
- **L'accueil en résidence de la comédie musicale « Le Comte de Monte Cristo »** les 20 et 21 novembre à Saint-Laurent-sur-Sèvre.

PERSPECTIVES 2022

- **Continuité des actions culturelles** portées par l'intercommunalité.
- **Poursuite de la saison culturelle** estivale avec 5 événements.
- **Reprise de Bouge ton Bocage** dans son organisation « habituelle » sur 4 dates et lieux différents.
- **Accueil de Symphonie Mosaïque** le 15 octobre 2022 et partenariat avec les écoles de musiques.
- **Préparation de l'accueil du MuMo** : Musée Mobile proposant une approche vivante de l'art contemporain en janvier 2023.

Château de LANDEBAUDIÈRE

RÉTROSPECTIVE 2021

Lancer la réflexion sur le devenir du château de Landebaudière : créer une dynamique entre les différentes activités existantes (bibliothèque et espace de coworking).

PERSPECTIVES 2022

Redonner une identité culturelle au château de Landebaudière grâce à l'implantation d'un musée numérique et favoriser l'itinérance de la micro-folie dans le Réseau des Bibliothèques.



Développement ÉCONOMIQUE

Le service développement économique est le guichet unique des porteurs de projets et des entreprises du Pays de Mortagne. Il est à leur écoute pour les accompagner au mieux dans la concrétisation de leurs projets : création, reprise, développement, diversification, économie circulaire...

RÉTROSPECTIVE 2021

- **Aménagement, rénovation et entretien** des Zones d'Activités Économiques (ZAE) du territoire.
- **Définition d'une stratégie de rationalisation** et de densification des ZAE.
- **Définition d'une stratégie de développement économique** de court et moyen terme.
- **Soutien à l'investissement des entreprises** du Pays de Mortagne.
- **Poursuite et intensification** des missions d'Écologie Industrielle et Territoriale afin de rester pionnier dans ce domaine (visibilité des acteurs engagés, soutien à la matériauthèque, détection de filière et augmentation des rencontres thématiques).

PERSPECTIVES 2022

- **Finalisation de l'étude stratégique** de développement économique.
- **Nouvelle gestion de 2 sites** en éco-pâturage sur la ZAE de Maunit à Mortagne-sur-Sèvre.
- **Attribution de subventions** dans le cadre du fonds de relance et en complément du programme Leader.
- **Requalification de voirie** de la ZAE de la Gare à Saint-Laurent-sur-Sèvre.
- **Intégration de l'EIT** dans le service développement économique.
- **Faire de l'Écologie Industrielle et Territoriale** un levier d'attractivité économique du territoire.
- **Relancer l'Écologie Industrielle et Territoriale** auprès des entreprises et des partenaires.
- **Développer les actions** de RSE.
- **Accompagnement de la Matériauthèque** de La Gaubretière.

En chiffres

55 porteurs

de projets accompagnés dans le cadre d'une création ou d'une reprise d'entreprise.

62 entreprises

accompagnées dans leur projet de développement, investissement, diversification...

25 visites

d'entreprises avec les élus.

11 terrains

commercialisés représentant 2,6 ha et 372 000 € TTC.

12 projets

accompagnés dans le cadre du fonds de relance (26 950 € versés).





Réseau des BIBLIOTHÈQUES

Le Pays de Mortagne mène une politique de soutien à la lecture publique pour tous les habitants du territoire. Grâce à une carte unique, les lecteurs ont accès à des collections diversifiées et de qualité : romans, documentaires, bandes dessinées, albums et périodiques, CD et DVD. Le Réseau des Bibliothèques est acteur du développement culturel par la mise en place d'une politique d'animation.

RÉTROSPECTIVE 2021

- **Accompagnement des bénévoles** dans la mise en place des recommandations sanitaires liées à la COVID-19.
- **6^{ème} édition du Prix des lecteurs** et poursuite des animations de la Parenthèse animée sur la thématique « A table ».
- **Ouverture de deux nouvelles bibliothèques** : Tiffauges et Saint-Aubin-des-Ormeaux.
- **Obtention d'une subvention** du CNL.
- **Organisation du marché aux livres** et CD à Chanverrie avec 900 visiteurs.

PERSPECTIVES 2022

- **Organisation** de la soirée des bénévoles.
- **7^{ème} édition** du Prix des lecteurs.
- **5^{ème} édition** de la Parenthèse animée.
- **Mise en place du paiement** en ligne pour le renouvellement des abonnements.
- **Mise en place d'un fonds Facile à lire** et acquisition de mangas.

En chiffres

160 bénévoles

68 000 €
de budget d'acquisition

93 509 prêts

Achats de
**3 728 livres,
178 DVD & 181 CD**

5 691 inscrits

25 animations
avec 500 participants au total





TOURISME

Avec la Vallée de la Sèvre Nantaise comme fil conducteur, Le Pays de Mortagne dispose d'atouts naturels pour se ressourcer, d'une offre culturelle et patrimoniale pour se cultiver, de rendez-vous incontournables et d'animations estivales pour s'évader. La force du territoire est aussi humaine à travers l'engagement des partenaires touristiques.

RÉTROSPECTIVE 2021

- Pour la deuxième année consécutive marquée par la pandémie, le bilan touristique est satisfaisant.
- Installée face au Château de Tiffauges, une borne d'accueil digitale extérieure permet de renseigner les visiteurs.
- Réalisation d'un reportage photos sur l'ensemble de l'offre touristique.
- Mise en place de panneaux de départs de randonnées pour diriger les randonneurs et harmonisation de la signalétique.



PERSPECTIVES 2022

- Déploiement de nouveaux supports de communication et d'information.
- Réalisation de fiches de randonnées.
- Conception de cartes postales personnalisées pour chaque commune (en vente à la boutique).
- Participation financière au rafraîchissement du mobilier urbain du parcours culturel « Sur les Pas de Montfort » à Saint-Laurent-sur-Sèvre.
- Mise en avant des produits locaux et des ouvrages du territoire dans les espaces boutiques.
- Renforcement de la communication digitale : partage des actualités et mise en avant des forces vives du territoire sur Facebook et Instagram.
- Organisation et coordination des soirées estivales et des visites guidées.
- Programmation de la 6^{ème} édition de *Visitons nos Entreprises* et évolution du format vers les scolaires via un partenariat avec les collèges.
- Service de billetterie pour les spectacles.
- Accompagnement des porteurs de projets et assistance des acteurs locaux dans la valorisation des projets touristiques.

En chiffres

7 965

personnes accueillies (+15% par rapport à 2020) dans les 3 Points Info Tourisme (Mallièvre, Mortagne-sur-Sèvre et Saint-Laurent-sur-Sèvre).

35 accueils

« hors les murs » dans les sites touristiques, campings, ou à l'occasion de manifestations.

8 soirées estivales

avec environ 200 personnes.

3 visites guidées

par semaine (Mallièvre, Mortagne-sur-Sèvre et Saint-Laurent-sur-Sèvre) en juillet août et à l'occasion des Journées Européennes du Patrimoine.

3 505 lits

296 structures

(stabilité par rapport à 2020).

30 porteurs

de projets

accompagnés.

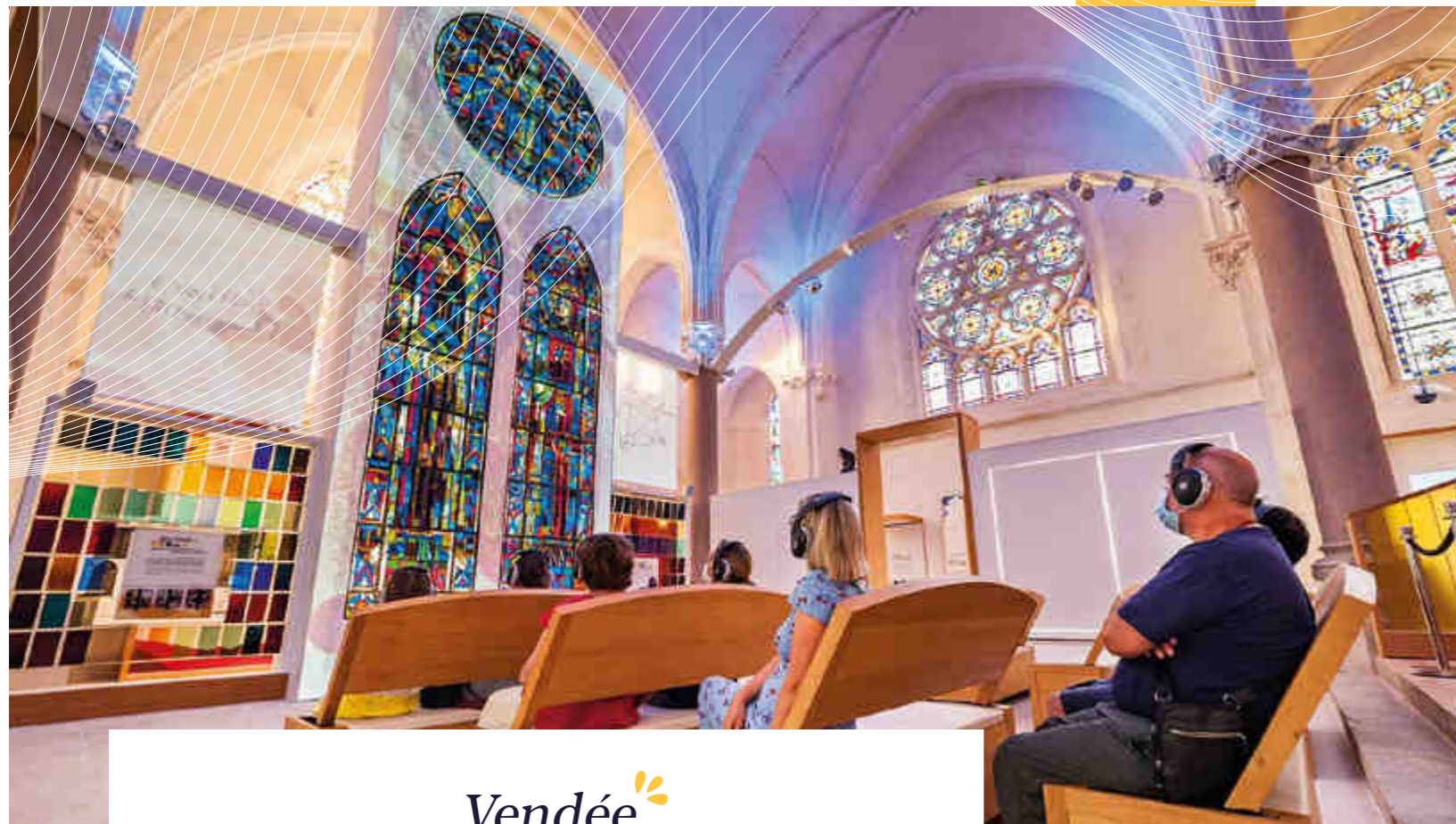

Vendée VITRAIL

Le Pays de Mortagne contribue au développement et à la valorisation du centre d'interprétation du vitrail par la mise en place d'actions culturelles et d'outils de médiation associés à l'église Saint-Hilaire et à l'ancienne mairie appelée l'Annexe de Vendée Vitrail à Mortagne-sur-Sèvre.



Favoriser

le développement culturel, touristique et économique du territoire.



Valoriser et animer

un lieu patrimonial.



Sensibiliser à l'art

et participer à l'éducation artistique.

RÉTROSPECTIVE 2021

- **L'accent est mis sur le développement des publics** (scolaires et familles), la muséographie et les partenariats.
- **Signature de la charte de partenariat** entre le Pays de Mortagne et la commune de Mortagne-sur-Sèvre et constitution du conseil scientifique.
- **Élaboration** de la politique tarifaire annuelle.
- **Réalisation de 2 livrets-jeux** pour enfants et commercialisation du jeu de piste Le Trésor de Marcelin (Club des intrépides - Vendée Vallée) et réalisation de 2 livrets-jeux pour enfants.
- **Don du Département de la Vendée** de 17 fac-similés d'œuvres de Louis MAZETIER.
- **Participation à 2 événements nationaux** : Partir en livre et les Journées Européennes du Patrimoine.

PERSPECTIVES 2022

- **Reconduction des principales actions** de la saison 2021 afin de pérenniser un programme d'actions.
- **Augmentation** du temps d'ouverture au public.
- **Renforcement des outils de communication** (réseaux sociaux, campagne digitale, sensibilisation de la presse...).
- **4 ateliers pédagogiques** hors les murs (La Gaubretière, Tiffauges, Treize Vents et Saint-Laurent-sur-Sèvre).
- **Renforcer les liens et les partenariats** au sein d'un réseau d'acteurs culturels.
- **Accueil d'artisans d'arts** pour l'ouverture de saison et lors des Journées Européennes des Métiers d'Art.
- **Élargir l'offre** avec des visites thématiques en famille.
- **Participation au festival du musée** du Mange Cailloux.
- **Nocturnes musicales** en partenariat avec l'IMV et la commune de Mortagne-sur-Sèvre.
- **Soirée estivale** en partenariat avec l'Office de Tourisme et le BRHAM.
- **Projections documentaires** à l'Annexe sur Les ateliers Loire.
- **Installation d'un espace enfant** et d'un espace boutique.

En chiffres

3 812 visiteurs
à Vendée Vitrail et à l'Annexe
(+15% par rapport à 2019 et +7,4 % par rapport à 2020)

56%
de visiteurs ligériens

551 abonnés
sur Facebook

13 visites guidées
tout public et de groupes

5 visites scolaires
et ateliers pédagogiques avec 141 élèves des écoles de Mortagne-sur-Sèvre, Saint-Laurent-sur-Sèvre, Saint-Aubin-des-Ormeaux et Cholet

4 visites nocturnes
et 1 soirée estivale en partenariat avec l'Office de Tourisme

5 ateliers pédagogiques
pour les 6-12 ans

6 démonstrations
de l'art du vitrail, un dimanche par mois

3 expositions artistiques
à l'Annexe et à Vendée Vitrail
(Art en Sèvre, dalle de verre, œuvre originale de Louis MAZETIER)

1 conférence
sur la dalle de verre



PÔLE

Ressources



ACCUEIL

Le service a pour mission principale de recevoir, orienter, informer et renseigner les personnes s'adressant aux services du Pays de Mortagne physiquement, par téléphone ou messages électroniques. Il assure également l'accueil du Guichet habitat et les demandes courantes relatives à la collecte des déchets ménagers.

RÉTROSPECTIVE 2021

Appels téléphoniques et personnes accueillies en 2021

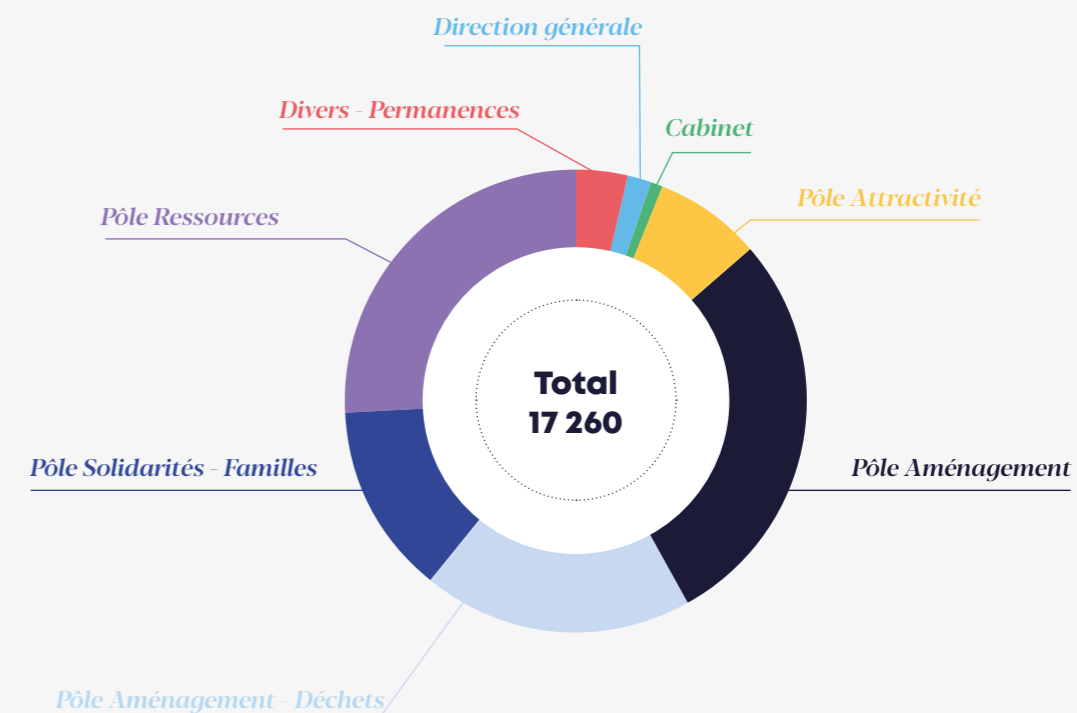

PERSPECTIVES 2022

- o **Renforcement du service :** assurer et sécuriser la continuité du service pendant les congés et absences, et réaliser des missions de secrétariat pour le compte des pôles Aménagement et Transition écologique et Attractivité du territoire.



Commande PUBLIQUE

Le service Commande publique gère la mise en œuvre des procédures de consultation des entreprises pour des achats en matière de fournitures, services et travaux.
Sur l'année 2021 :

807 procédures
ont été enregistrées

soit **+25,1 %**
par rapport à 2020

RÉTROSPECTIVE 2021

Répartition des 807 procédures de passation des marchés par pôles en 2021

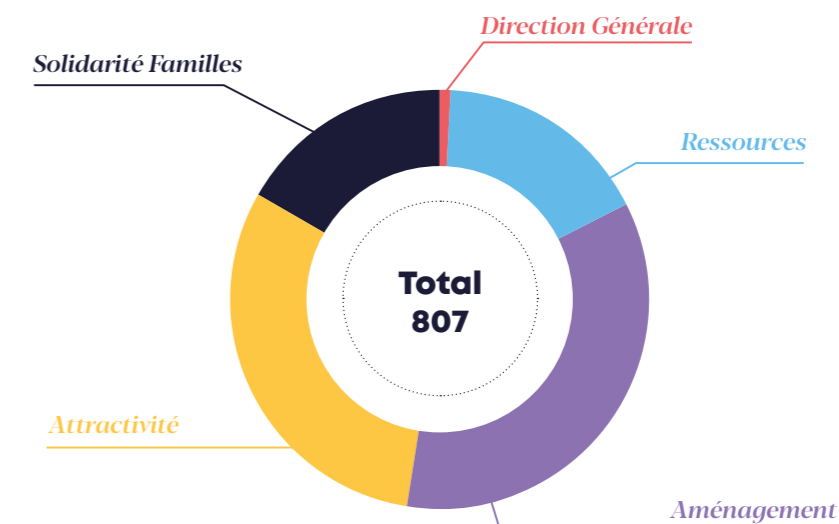

PERSPECTIVES 2022

- **Renouvellement du marché d'exploitation** des déchetteries.
- **Acquisition de matériels** pour le service technique.
- **État des lieux** - diagnostic du Réseau des Bibliothèques.
- **Marché de fourniture** et pose de la signalétique dans les ZAE.
- **AMO** mise en place d'un portail citoyen.
- **Peinture des ouvrants** du château de Landebaudière.
- **Prestation d'éco-pâturage** pour les espaces verts de la ZAE de Maunit à Mortagne-sur-Sèvre.
- **Exploitation de l'Aire d'Accueil** des Gens du Voyage.
- **Renouvellement et évolution du réseau informatique** et télécommunication.



FINANCES

RÉTROSPECTIVE 2021

Le budget principal s'élève à 13 451 220 €

(11 522 594 € en fonctionnement et 1 928 625 € en investissement).

Les dépenses réelles de fonctionnement augmentent de **2,62 %** par rapport à 2020 et les dépenses d'investissement progressent de **11,21%** par rapport à 2020. Le délai global de paiement des factures reçues par la Communauté de Communes est de **11,39** jours en moyenne. La capacité d'autofinancement brute du budget principal est de **1 066 709 €**.

Dépenses réelles de fonctionnement

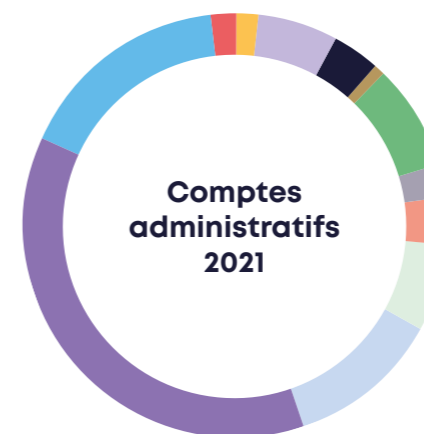

- Reversement aux communes **5 006 846 €**
- Environnement **2 194 898 €**
- Assainissement des Eaux Usées **251 959 €**
- Assainissement des Eaux Pluviales **6 602 €**
- Tourisme **229 631 €**
- Aménagement de l'espace et urbanisme et SIG **811 553 €**
- Développement économique **497 117 €**
- EIT **119 106 €**
- Culture et sport (culture, bibliothèques, piscine) **1 072 271 €**
- Familles (RAM, transport scolaire, sécurité routière, jeunesse) **333 053 €**
- Santé, social (MSP, CLIC) **492 545 €**
- Service commun technique **895 450 €**
- Services fonctionnels (communication, comptabilité, accueil, informatique, commande publique, administration générale, château de Landebaudière...) **1 570 423 €**

Recettes réelles de fonctionnement

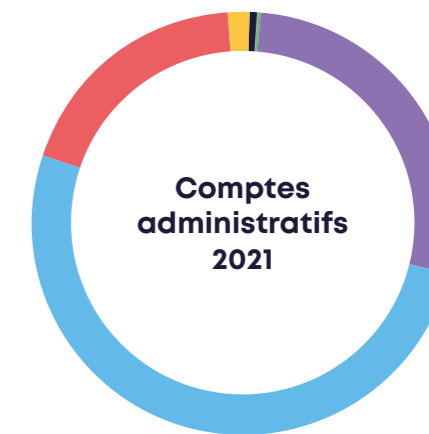

- Produits des services **4 702 354 €**
- Impôts et taxes **8 709 167 €**
- Dotations et subventions **3 191 276 €**
- Autres produits de gestion courante **262 515 €**
- Produits exceptionnels **4 050 €**
- Atténuation de charges **118 748 €**
- Produits financiers **6 €**
- Reprise sur provision **0 €**

Mandats et titres ordonnancés

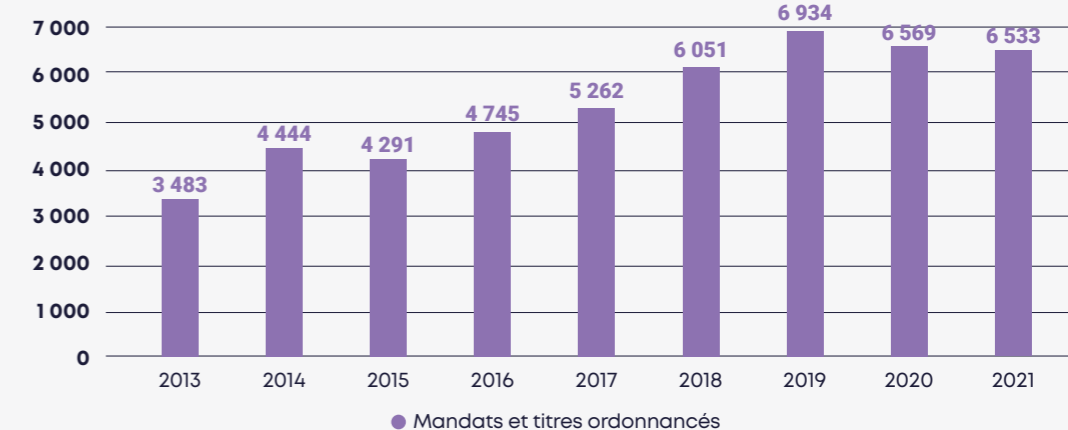

Évolution de toutes les dotations de l'État confondues :

2011	2012	2013	2014	2015	2016
2 693 061 €	2 657 434 €	2 607 359 €	2 514 311 €	2 298 757 €	2 121 389 €
2017	2018	2019	2020	2021	
2 063 194 €	2 012 476 €	2 038 210 €	2 038 839 €	2 809 959 €	

Fiscalité

Les taux de fiscalité demeurent stables depuis 2014, exception faite du taux de Cotisation Foncière sur les Entreprises.

	2014	2015	2016	2017	2018	2019	2020	2021
Taxe d'habitation	10,05%	10,05%	10,05%	10,05%	10,05%	10,05%	10,05%	10,05%
Taxe foncière sur les propriétés bâties		1%	1%	1%	1%	1%	1%	1,00%
Taxe foncière sur les propriétés non bâties	1,99%	1,99%	1,99%	1,99%	1,99%	1,99%	1,99%	1,99%
Cotisation foncière des entreprises	23%	23%	23%	23%	24%	24%	24%	24,00%

Reversements aux communes

	Montant	Montant/hab.
Attribution de Compensation versées aux Communes	4 806 846 €	165,37 €
Dotation de Solidarité Communautaire	200 000 €	6,88 €
Fonds de Concours versés aux investissements communaux	384 880 €	13,24 €
Fonds national de Péréquation des Ressources Intercommunales et Communales	694 426 €	23,89 €

Population DGF 2021 : 29 068 habitants

Fonds de concours

Les fonds de concours contribuent à financer des **dépenses d'investissement effectuées sur des équipements communaux dans les domaines tels que l'aménagement, la culture, l'éducation, le patrimoine, le sport...** Cette enveloppe est répartie entre les 11 communes suivant des critères prenant en compte à la fois l'importance et les besoins locaux mais relevant aussi d'une nécessaire solidarité.

Principaux investissements

Le Pays de Mortagne soutient le développement de son territoire. **Certains projets structurants nécessitent un investissement majeur**, sans occulter l'ensemble des actions menées.

Dépenses d'investissement principales réalisées en 2021	Montants en euro
Fonds de relance économique	36 950,00 €
Fonds de Concours aides à l'investissement versées aux communes	384 879,58 €
Aides financières à la rénovation de la qualité et aux économies d'énergies des habitations versées aux habitants	107 258,98 €
Aides financières à la rénovation des installations d'assainissement non collectives des eaux usées des habitations versées aux habitants	41 471,09 €
Déploiement du très haut débit numérique desservant les habitations	328 992,14 €
Plan de valorisation du patrimoine de Tiffauges	16 452,00 €
Réseaux d'assainissement collectifs des eaux pluviales	689 260,42 €
Espace Aqualudique	24 146,45 €
Système d'information (informatique et télécommunication)	93 974,51 €
Service technique du pôle Ouest	60 586,82 €
Planification de l'urbanisme et instruction des demandes d'autorisation au titre du droit des sols	11 796,00 €
Tourisme dont la borne interactive de Tiffauges	37 515,58 €
Bâtiment du service Gestion des déchets	1 068 146,24 €
Maisons de Santé Pluridisciplinaire	180 440,82 €
Réseau d'assainissement collectif des eaux usées	561 160,04 €

Subventions aux associations

Certaines associations mènent des projets qui profitent à l'ensemble du territoire. Le Pays de Mortagne intervient en soutien à ces actions de proximité. Les champs sont multiples et les montants sont liés aux demandes exprimées.

Affaires familiales

Associations subventionnées	Montants des subventions versées en 2021
Total général	92 908,90 €

Transport de personnes

Associations subventionnées	Montants des subventions versées en 2021
Total général	15 090,00 €

Affaires sociales

Associations subventionnées	Montants des subventions versées en 2021
Total général	92 566,00 €

Affaires sportives

Associations subventionnées	Montants des subventions versées en 2021
Total général	4 800,00 €

EIT

Associations subventionnées	Montants des subventions versées en 2021
Total général	57 750,00 €

Développement durable

Associations subventionnées	Montants des subventions versées en 2021
Total général	47 500,00 €

Actions culturelles

Associations subventionnées	Montants des subventions versées en 2021
Total général	55 000,00 €

Développement économique

Associations subventionnées	Montants des subventions versées en 2021
Total général	29 021,00 €

Total : **394 635 €**



PERSPECTIVES 2022

○ Poursuite du soutien financier pour le fonctionnement des communes membres avec :

Maintien de l'enveloppe de la Dotation de Solidarité Communautaire à hauteur de **200 000 €**.

Affectation de **90%** de l'enveloppe du FPIC dévolue au territoire du Pays de Mortagne.

Mise en place d'un nouveau programme de fonds de concours pour soutenir leurs investissements à hauteur de **1 250 000 €** pour la période **2020 – 2026**.

○ Redressement de la capacité d'autofinancement pour maintenir le soutien aux communes, l'aide à la rénovation qualitative et énergétique des habitations et préparer les investissements importants à venir (notamment l'Espace Aqualudique) :

Poursuite de la maîtrise des dépenses réelles de fonctionnement.

Mobilisation de ressources nouvelles pour financer les dépenses relatives à la Gestion des Milieux Aquatiques et Prévention des Inondations (GEMAPI).



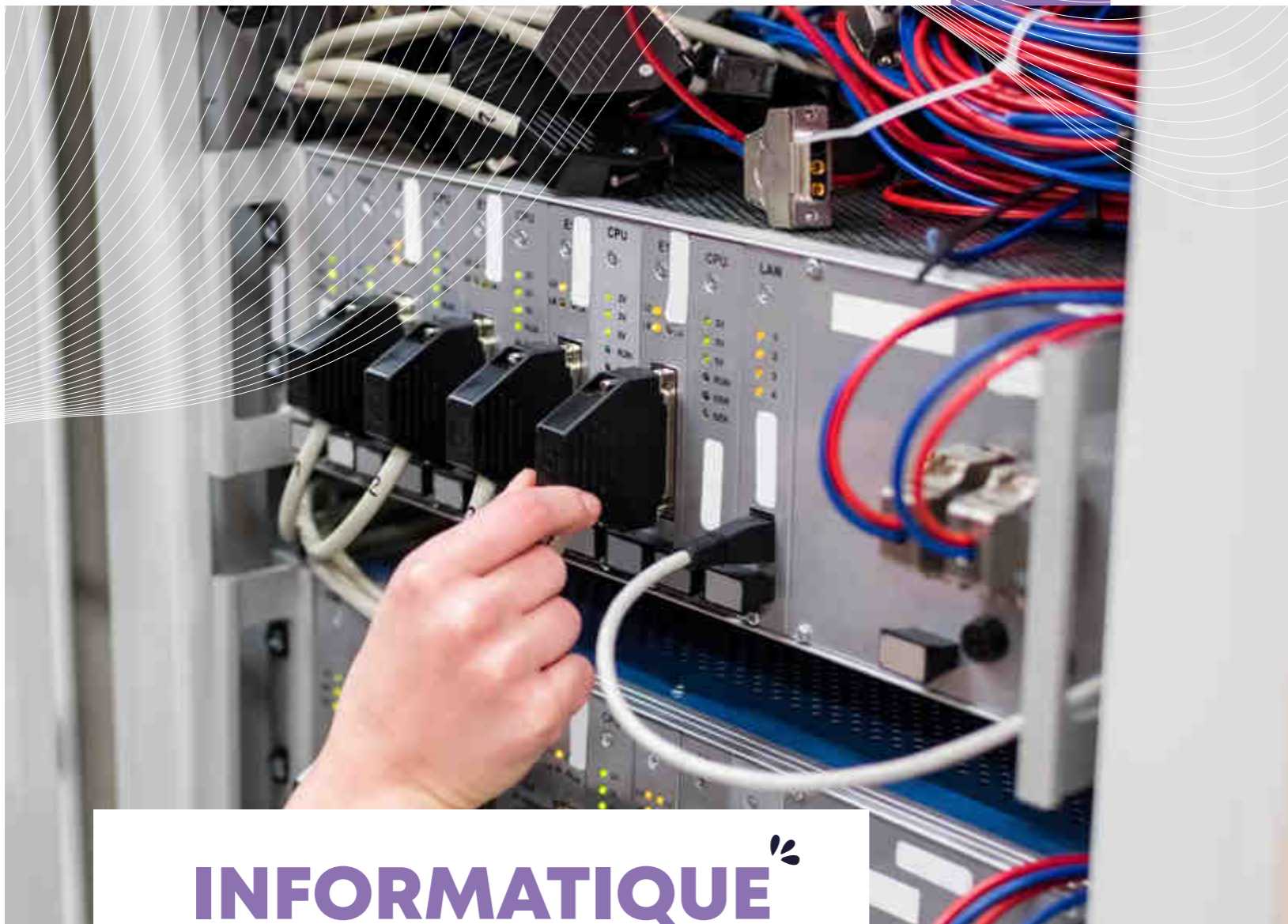

INFORMATIQUE

Depuis 2015, le Système d'Information est un service mutualisé pour le compte des 11 communes et de la Communauté de Communes du Pays de Mortagne. Il a pour mission la mise en place, l'évolution et le fonctionnement des systèmes d'information comprenant notamment toute la partie informatique et télécommunication.

RÉTROSPECTIVE 2021

- **Achèvement en juillet 2021** de la mise en place du système informatique et téléphonique commun initié en 2017.
- **Maîtrise et stabilisation de la gestion des tickets** d'assistance.
- **Anticipation sur la structuration du service avec le recours à des compétences humaines** en interne avec un responsable du service et des techniciens en administration du système.

En chiffres

330
Ordinateurs

322
Écrans

56
Imprimantes

155
Réseaux

230
Téléphones

641
Périphériques

31 143
Logiciels

Nombre - Tickets

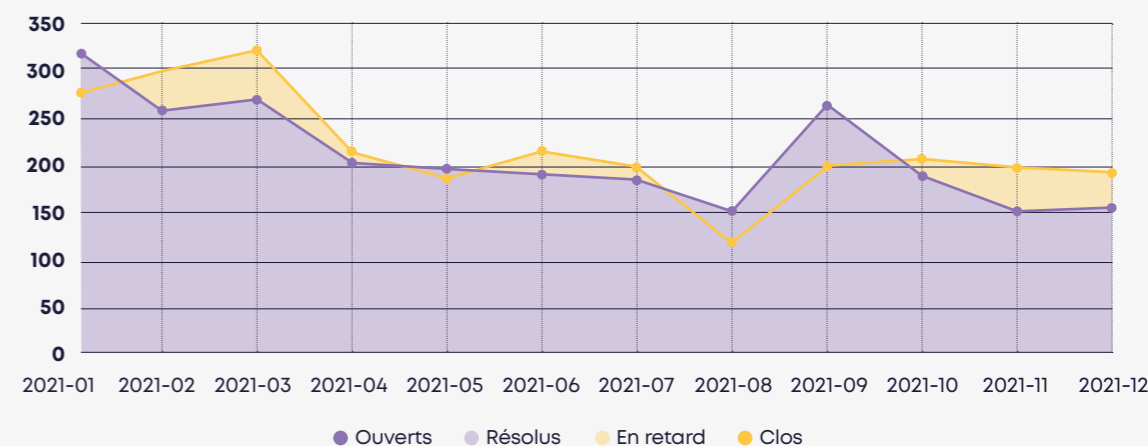

PERSPECTIVES 2022

- **Mise en place de la nouvelle structuration du service informatique avec des compétences humaines et techniques en interne.**
- **Renforcement des mesures préventives** en matière de sécurité.
- **Poursuite du déploiement des réseaux wifi.**
- **Renouvellement des systèmes d'information avec intégration des nouvelles évolutions technologiques**, renforcement des mesures de sécurité, optimisation des moyens mis en œuvre.
- **Déploiement d'actions préventives en matière d'incidents techniques** et diminuer le nombre de tickets d'assistance pour la résolution de problèmes techniques récurrents.
- **Conception de la charte informatique** précisant les bonnes pratiques en matière d'usage des systèmes d'information.



Ressources HUMAINES

Le service Ressources humaines assure la gestion des carrières, des paies, des contrats de travail, la gestion des instances, et la formation des agents de la collectivité.

87 agents
au 31/12/2021

soit **+1,16 %**
depuis le 31/12/2020

RÉTROSPECTIVE 2021

- **Dotation d'un logiciel de gestion** des Ressources humaines.
- **Recrutement d'un Technicien Bâtiments** assurant la gestion du patrimoine bâti.
- **Recrutement d'un Responsable** Ressources humaines.
- **Recrutement d'un Responsable** des Systèmes d'Information.
- **Gestion des mobilités.**
- **Plan égalité femmes / hommes.**

PERSPECTIVES 2022

- **Mise à jour du document unique d'évaluation des risques professionnels** suite à l'intégration des services techniques et la prise en compte des risques psycho-sociaux.
- **Élections professionnelles** et création du Comité Social Territorial (CST).

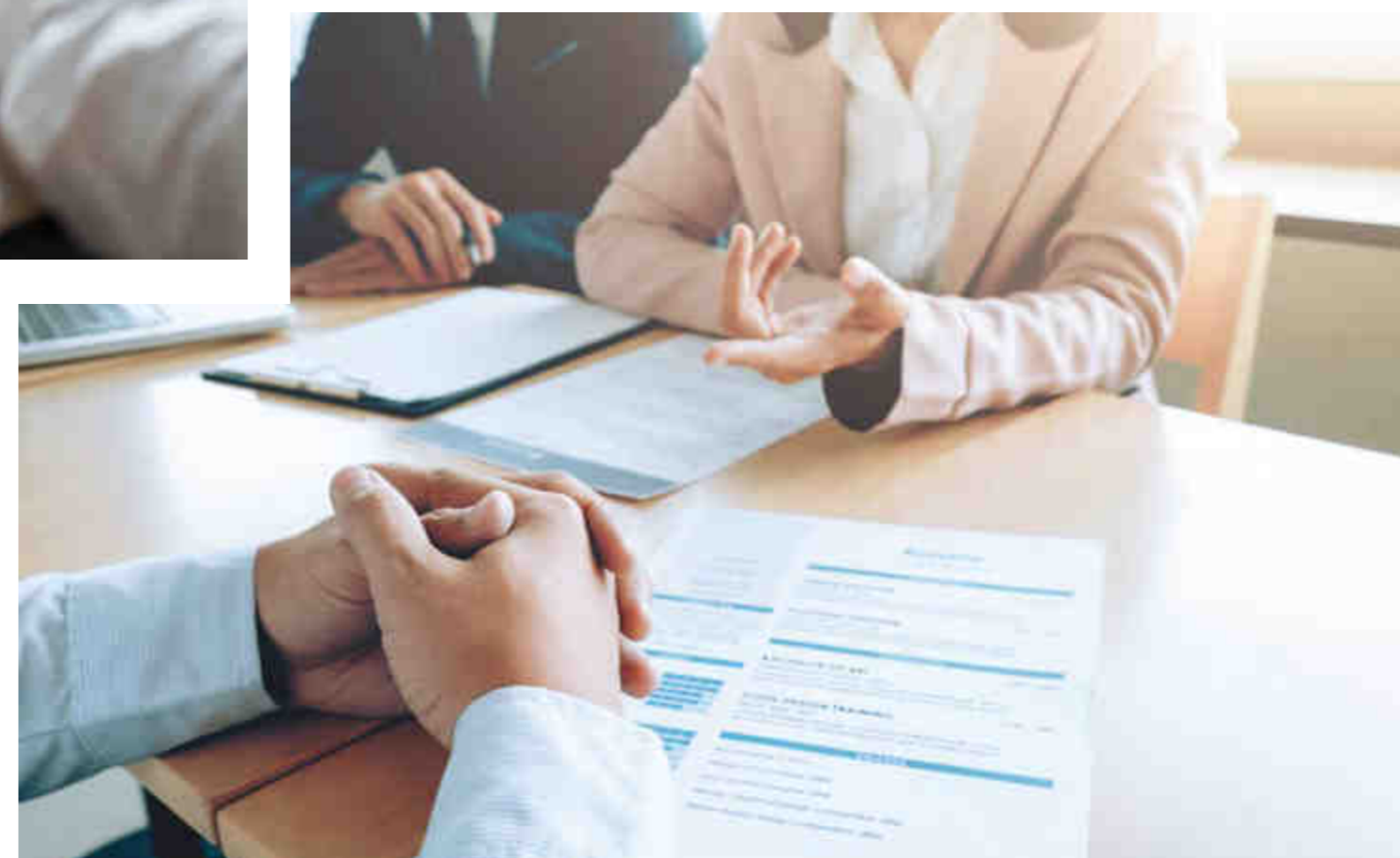



PÔLE

Solidarité Familles



Aire d'accueil des GENS DU VOYAGE

Le Pays de Mortagne confie la gestion de son aire d'accueil des gens du voyage à la société SGA – Hacienda.

RÉTROSPECTIVE 2021

- 10 emplacements
- Taux d'occupation : 59%
- 43 ménages ont séjourné sur l'aire

PERSPECTIVES 2022

- Nouveau marché de gestion de l'aire d'accueil.
- Mise en place de suivi régulier avec le gestionnaire.



Transport SCOLAIRE

L'organisation du transport scolaire est placée sous l'autorité de Conseil Régional des Pays de La Loire qui en délègue la gestion de proximité au Pays de Mortagne et au Groupement Familles Rurales Transports Scolaires des Bords de Sèvre et des Herbiers. Depuis 2019, la région gère les inscriptions, créations de cartes de transport et paiement des factures. Le Pays de Mortagne gère les circuits de transport vers le Collège Olivier Messiaen à Mortagne-sur-Sèvre.

RÉTROSPECTIVE 2021

32
points d'arrêts

370
élèves transportés

16
circuits A/R

1
transporteurs : Hervouet France



Éducation ROUTIÈRE

Afin de sensibiliser aux dangers de la route, le Pays de Mortagne a créé un service entièrement dédié à la promotion de l'éducation routière auprès des élèves de primaire, collège, les adultes et les services jeunesse.

RÉTROSPECTIVE 2021

- **Enjeux :** permettre aux enfants d'acquérir, les connaissances, les compétences et les attitudes nécessaires pour être capable de circuler en tant que passager de véhicule, piéton, cycliste, cyclomotoriste, et devenir des usagers autonomes et respectueux.
- **Actions menées :**
 - Le passager de voiture et car, le piéton, le cycliste en circuit fermé et ouvert, les secours pour les élèves du primaire.
 - Les deux-roues cycliste et cyclomoteur, la signalisation, les secours, les angles morts, le temps de réaction, l'alcool, contrôle des éclairages pour les élèves du collège.
 - Sortie vélo avec des seniors en partenariat avec le service Prévention seniors.
 - Sortie à pied avec des adultes en situation de handicap.
 - Sortie vélo en partenariat avec le service Transition écologique avec la visite d'une ferme.
 - Concours intercommunal de l'Éducation routière.
 - Animations dans les services jeunesse.
 - Accompagnement des écoles sur des sorties à vélo.

En chiffres

18 écoles

3 collèges

140 classes

2 000 enfants

1 500 collégiens

PERSPECTIVES 2022

- **Développer des séances sur les gestes qui sauvent** pour tous les élèves de CM2 (environ 400 élèves) avec la Protection Civile.
- **Accompagner les futurs projets.**



Enfance - Jeunesse PARENTALITÉ

Le Pays de Mortagne délègue cette mission à la Fédération familles Rurales de Vendée qui assure les missions de coordination des structures enfance jeunesse du territoire, du REAAP (Réseau d'Écoute, d'Appui et d'Accompagnement à la Parentalité) et de l'Animation enfance famille.

RÉTROSPECTIVE 2021

- **Animation enfance famille :** au travers des 12 animations, 340 enfants et 300 parents ont pu profiter de moments privilégiés en famille via les ateliers, conférences ou spectacles.
- **45 réunions avec les structures enfance jeunesse.** Accompagnement en particulier pour la gestion des ressources humaines, le partenariat, les projets pédagogiques, la comptabilité, la vie associative, la veille réglementaire et les nouveaux projets.
- **Organisation de réunions régulières** avec l'ensemble des professionnels basés sur le territoire dans un objectif de mutualisation des données, de complémentarité et de synergie.
- **Mise en place d'un projet bien-être pour l'enfance pendant toute l'année 2021 :** un chantier jeunes en juillet, 2 cartes interactives enfance jeunesse pendant les périodes de confinement et de vacances, un stage de musique aux vacances d'automne pour la jeunesse et une malle défis pour la jeunesse pendant les vacances de Noël.
- **Coordination des activités été jeunes 12-17 ans :** programme estival apprécié par les jeunes avec des activités novatrices et attractives locales (Parkour via le Club de Cholet, linogravure à Vendée Vitrail, trottinette électrique à Poupet...). 18 animations proposées pour 109 jeunes.

PERSPECTIVES 2022

- **Définition du nouveau schéma de coordination** dans le cadre de la Convention territoriale globale.
- **Projet handicap enfance** - évaluation des pratiques, formation et temps fort inclusif.
- **Projet baby-sitting.**
- **Temps forts jeunesse :** « Le festival déraile », projet audiovisuel et prévention, chantier jeunes (donner une nouvelle vie à Tata Simone).
- **Renfort du soutien à la parentalité :** 30^{ème} édition de l'Animation enfance famille, poursuite de la relance du REAAP, étude de la mise en place d'un relais baby-sitting.

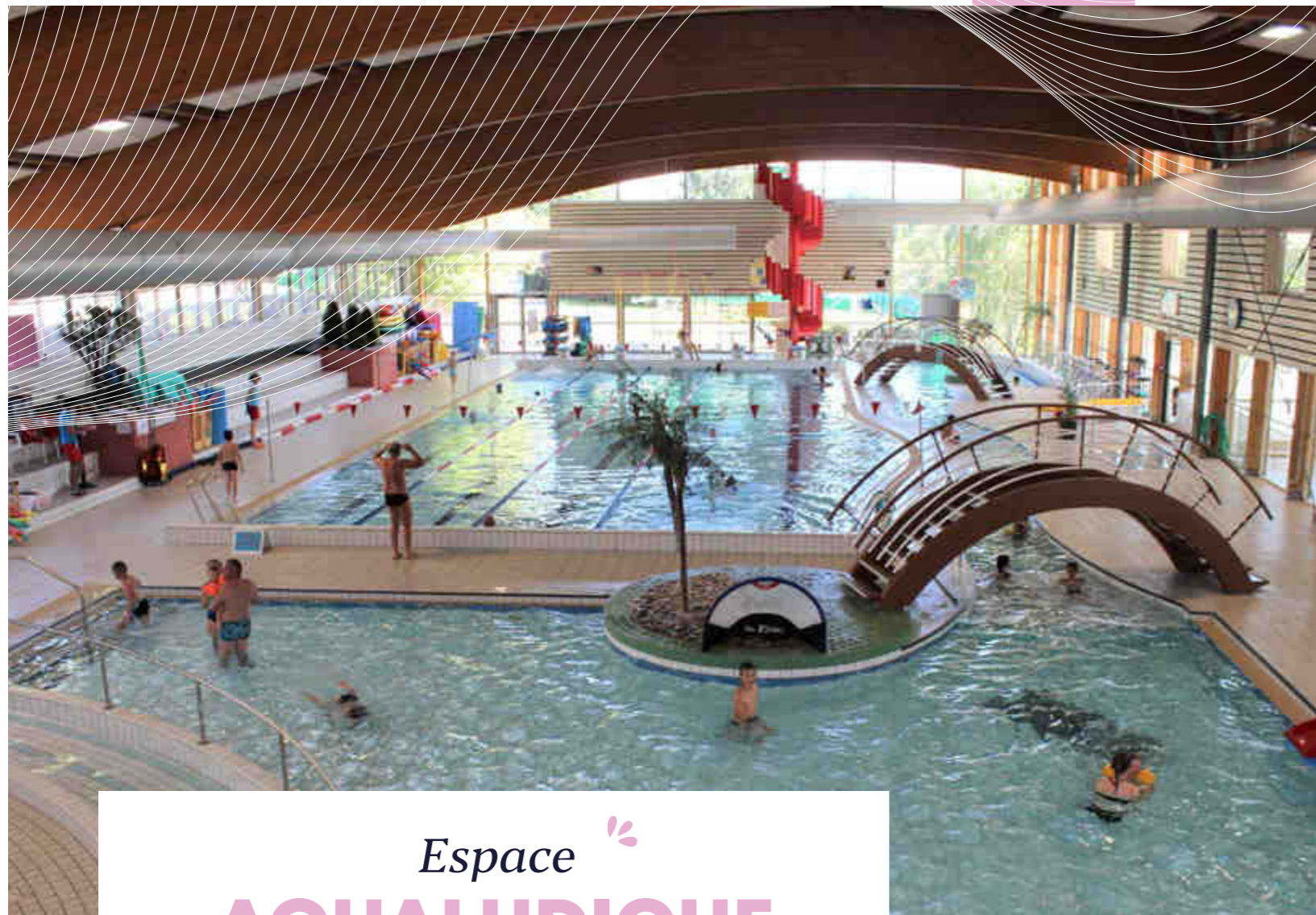

Espace AQUALUDIQUE

L'Espace Aqualudique est une piscine conviviale, ludique et familiale avec un bassin sportif de 25 m, un bassin ludique avec rivière et grand toboggan, un bain à remous et un sauna.

RÉTROSPECTIVE 2021

- Travaux de réfection du bardage bois.
- Réhabilitation du système de filtration (fin des travaux en janvier 2022).
- Adaptation régulière aux changements de protocole. Mise en place du pass sanitaire et vaccinal.
- Renfort des services du Pays de Mortagne pendant les fermetures sanitaires (fermeture au public du 1er janvier au 7 juin et aux scolaires du 15 janvier au 17 mai) : collecte des déchets, accueil, secrétariat service Gestion des déchets et Relais Petite Enfance, aide Réseau des Bibliothèques, service technique, élagage pour Vendée Numérique et Ressources humaines.
- Renfort au centre de vaccination Nord Vendée aux Herbiers.
- Organisation de parcours d'orientation en partenariat avec le service Prévention seniors.

PERSPECTIVES 2022

- Mise en place de l'aisance aquatique pour les scolaires primaires du Cycle 1.
- Mise à jour de l'attestation Savoir Nager en Sécurité pour le Cycle 3.
- Projections sur le devenir de la piscine.
- Adaptation du système d'inscription à l'école de natation pour favoriser les habitants du territoire.
- Formation évacuation et incendie.
- Reprise des animations : semaine de la forme, soirée détente, piscine party, participation à la journée de prévention de la noyade, fête de l'école de natation, soirée plongée et faire connaître les actions de prévention santé autour de thématique de la santé et de l'olympisme (en lien avec le PLUSS).

En chiffres

38 321 baigneurs
(-55% par rapport à 2019) dont 4567 élèves du primaire, 4097 élèves du secondaire et 82 baigneurs en centres médicaux spécialisés.

319 abonnés
en école de natation enfant (96% de taux de remplissage).

90 abonnés
en école de natation adulte (93% de taux de remplissage).

456 abonnés
en aquafitness (aquagym, aquabike, aquanage et cardio-training) (92% de taux de remplissage).

340 stages
de natation pendant les vacances scolaires

7 interventions
en ADIS (escalade, tir à l'arc et canoë kayak).

37 baptêmes
de plongée lors de la soirée plongée.



Prévention SENIORS

Le service Prévention seniors assure une mission de prévention auprès de personnes âgées de 60 ans et plus. Il informe et sensibilise les seniors sur « le bien vieillir » à travers des actions collectives. L'objectif est de permettre à ce public de préserver sa qualité de vie et de favoriser son autonomie.

RÉTROSPECTIVE 2021

o Enjeux :

Connaître les attentes des seniors, dans un contexte de pandémie, à travers un sondage.
Poursuivre l'adaptation des actions de prévention au contexte sanitaire.
Remettre en place les actions annulées en 2020.
Participer au diagnostic Plan Local Unique Santé Social (PLUSS).

o Actions mises en place liées à la crise sanitaire :

Accompagnements des personnes fragilisées par la pandémie :
36 seniors.
1 initiation marche nordique :
23 seniors.
8 parcours d'orientation organisés avec l'Espace Aqualudique :
198 seniors.
1 conférence en visio « Le bonheur de vieillir » : 14 seniors.

o Actions annulées en 2020 et reportées en 2021 :

9 ateliers remise à niveau code de la route : 56 seniors.
15 ateliers mémoire et danse : 28 seniors.
14 ateliers mémoire et écriture : 12 seniors.
30 ateliers sommeil : 29 seniors.
2 stages vélo : 8 seniors.

En chiffres

404 participants

1 conférence

80
ateliers / stages / parcours

36
accompagnements

18 intervenants
extérieurs

PERSPECTIVES 2022

o Enjeux :

Finaliser le projet de service.
Mettre en œuvre le Plan Local Unique Santé et Social (PLUSS).
Poursuivre les actions de prévention.

o Organisation du Forum du Bien vieillir à domicile avec le Département (1^{ère} action du PLUS).

o Conférences sur différentes thématiques : transmission du patrimoine, AVC, directives anticipées.

o Actions de prévention renouvelées :

mémoire et danse, remise à niveau code de la route, sommeil et bien-être, mémoire et transmission, utiliser son vélo en toute sécurité, sortie vélo avec visite d'un patrimoine, accompagnement individuel.

o Nouvelles actions : les bienfaits de la marche, Partir en livre avec Vendée Vitrail, ateliers informatiques, temps forts autour de la semaine bleue.

o Augmentation du temps de travail de la chargée de Prévention seniors (de 26h/semaine à 35h/semaine).



Relais PETITE ENFANCE

Le Relais Petite Enfance intercommunal (RPE) est un service gratuit d'information et d'actions à destination des parents, des assistants maternels agréés et des professionnels de la garde d'enfants à domicile du Pays de Mortagne. Véritable lieu d'écoute, d'information, il permet d'accompagner parents, assistants maternels agréés et gardes à domicile en favorisant la qualité de l'accueil du jeune enfant.

RÉTROSPECTIVE 2021

- **Changement de nom :** le Relais Assistants Maternel devient le Relais Petite Enfance en septembre 2021.
- **Fréquentation du RPE :** 86% des assistants maternels agréés ont eu un contact avec le RPE que ce soit par mail, appel téléphonique, entretien ou activité.
498 familles différentes ont pris contact avec le RPE.
41% des assistants maternels et plus de **275 enfants** ont participé aux matinées proposées par le RPE.
- **Actions destinées aux professionnels :**
2 temps d'échanges de pratiques sur le thème du positionnement de l'assistante maternelle et les valeurs éducatives différentes des parents.
1 atelier créatif sur la thématique Montessori réunissant 7 assistantes maternelles.
2 conférences sur le langage et l'alimentation du jeune enfant. Pour la première fois, organisation d'une soirée de clôture.
- **Actions destinées aux enfants :**
Un atelier éveil musical sur chaque commune proposé aux enfants et assistantes maternelles.
2 spectacles : « Minute Papillon » par la compagnie Balaconte et Zik en juin et « Sous la neige » par la compagnie Bestioles et Cie en partenariat avec le Piment Familial en décembre. Une matinée d'éveil à Vendée Vitrail dans le cadre de Partir en livre. Le samedi de la Petite Enfance en novembre clôturant le mois Enfance Famille.

PERSPECTIVES 2022

- **Mise en place de la nouvelle convention collective nationale** encadrant le droit du travail des assistants maternels et des professionnels de la garde à domicile.
- **Poursuite des temps d'échanges de pratiques** entre assistants maternels accompagné d'une psychologue et des ateliers créatifs.
- **Mise en place d'ateliers gustatifs** pour faire suite à la conférence sur l'alimentation du jeune enfant.
- **Poursuite des matinées motricité intercommunales** avant les vacances scolaires et participation à la Semaine nationale de la Petite Enfance en mars.
- **Spectacle musical de fin d'année scolaire** en juin.
- **Participation à la 30^{ème} édition de l'animation Enfance Famille.**
- **Réflexion sur une nouvelle organisation d'inscription** et de participation aux matinées pour les assistants maternels.
- **Présentation du programme des actions du RPE** de l'année scolaire complète (plutôt qu'au semestre).
- **Développement de l'observatoire de la petite enfance** dans le cadre du Plan Local Unique Santé et Social (PLUSS).



SANTÉ

Dans un contexte où l'offre de soins est en danger, la mission développement local santé est un levier pour faciliter l'accès aux soins des habitants. L'objectif du service est de proposer des réponses locales aux problèmes d'accès aux soins en travaillant avec les professionnels de santé déjà installés. Pour cela, la mission se décline en 3 axes : l'accompagnement des professionnels dans leur installation, la mise en place de projets interprofessionnels de prévention et de promotion de la santé et la gestion des 3 Maisons de Santé intercommunales.

RÉTROSPECTIVE 2021

- **Coordination d'un centre dédié à la vaccination contre la COVID-19** pour les habitants du Pays de Mortagne, des Herbiers et de Pouzauges, installé aux Herbiers pour répondre à la situation d'urgence sanitaire : mobilisation des professionnels de santé, gestion des plannings, commandes des doses, gestion des stocks médicaux, coordination des permanences...
- **Accueil de nouveaux professionnels de santé**, accompagnement de leur installation.
- **Proposition de locaux disponibles aux professionnels sur le territoire**, notamment au sein des Maisons de Santé.
- **Travaux dans les Maisons de Santé.**
- **Réorganisation des locaux des Maisons de Santé de La Gaubretière et de Mortagne-sur-Sèvre** permettant l'arrivée de dermatologues, d'une sage-femme échographe et d'une psychologue.
- **Élaboration du diagnostic** du Plan Local Unique Santé et Social (PLUSS).

PERSPECTIVES 2022

- **Mise en place d'actions de prévention auprès des habitants** : Exposition sur les psycho-traumatismes dans la Maison de Santé de Mortagne-sur-Sèvre Campagne « Mois sans tabac ».
- **Accueil de nouveaux professionnels de santé.**
- **Proposition de locaux disponibles aux professionnels sur le territoire**, notamment au sein des Maisons de Santé.
- **Travaux dans les Maisons de Santé.**
- **Signature du PLUS** et mise en application des actions.

En chiffres

70 000 doses
de vaccin administrées et
80% des habitants du Pays de
Mortagne vaccinés.

+ de 30
professionnels de santé installés
sur le Pays de Mortagne se
sont mobilisés au Centre de
vaccination, soit 10 médecins,
21 infirmiers, 2 pharmaciens
et 1 dentiste, mais aussi de
nombreux retraités habitant le
Pays de Mortagne.

10 professionnels
de santé ont contacté le Pays
de Mortagne et 6 ont choisi de
s'y installer.

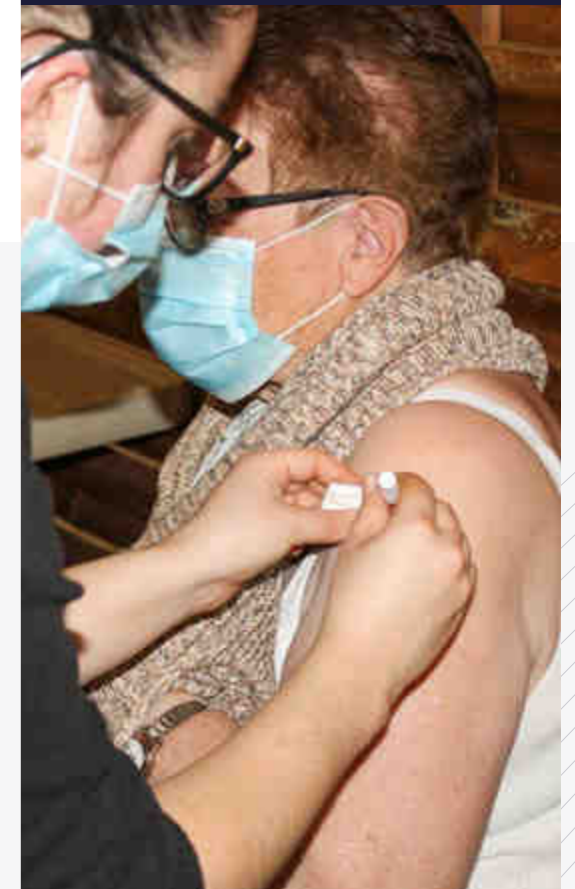



**Pays de
Mortagne**



*Rapport d'activité
2021*